CORRESPONSAL
EN COREA
Novela gráfica para adultos
BOIXCAR
HAZAÑAS BÉLICAS HAZAÑAS BÉLICAS HAZAÑAS BÉLICAS

BOIXÇAR
obras completas

CORRESPONSAL EN COREA
HOMBRES RANA
UNO DE TANTOS

EDICIONES TORAY, S. A.

Arnaldo de Oms, 51-53
BARCELONA
Doctor Julián Alvarez, 151
BUENOS AIRES

HAZAÑAS BELICAS
BOIXCAR

© *Ediciones TORAY, S. A.* 1965
Prohibida la reproducción

Textos y dibujos de BOIXCAR
Portada de R. CORTIELLA

Depósito Legal B. 29307-1965
Número de registro 7756-1965

EDICIONES TORAY, S. A.
Arnaldo de Oms, 51-53 - BARCELONA
Doctor Julián Alvarez, 151 - BUENOS AIRES

-EMPIEZA LA ACCIÓN A MEDIADOS DE AGOSTO DE 1950.

DOS SUPERFORTALEZAS VOLANTES SE ACERCABAN AL AERÓDROMO DE FUSÁN, PROCEDENTES DE TOKIO. ERAN PORTADORAS DE MEDICAMENTOS Y VIAJABAN EN ELLAS VARIOS CORRESPONSALES DE GUERRA.

ENTONCES, VIRGINIA BALL, NUESTRA COLEGA, ESTARÁ YA EN EL FRENTE, HARÁ EL PRIMER REPORTAJE ANTES QUE NOSOTROS... Y NOS HABRÁ GANADO CINCUENTA DÓLARES A CADA UNO.
CONOCÍ A VIRGINIA EN NUEVA YORK. ES UNA ESPECIALISTA EN GANAR ESTA CLASE DE APUESTAS
BUENO, CHICOS. PREPARAD EL DINERO. VIRGINIA HA ATERRIZADO EN FUSÁN HACE 24 HORAS.
VIRGINIA BALL ERA UNA JOVEN CORRESPONSAL DE UN IMPORTANTE PERIÓDICO DE CHICAGO. BONITA Y SIMPÁTICA, ERA QUERIDA POR TODOS SUS COMPAÑEROS.
EN EL MOMENTO EN QUE SUS COLEGAS TOMABAN TIERRA EN FUSÁN, ELLA ESTABA YA CAMINO DEL FRENTE.
SI VA AL 37º BATALLÓN, NO PODRÉ DEJARLA ALLÍ MISMO. TENDRÁ QUE ANDAR UNOS SIETE KILÓMETROS, YA QUE DEBO REGRESAR ENSEGUIDA A YONGDOK.
NO IMPORTA.

HE VENIDO SENTADA DESDE TOKIO HASTA AQUÍ, O SEA QUE NO ME IRÁ MAL ESTIRAR UN POCO LAS PIERNAS Y CONOCER EL AMBIENTE.
¡CUÁNTA GENTE! ¿DE DONDE VIENEN ESOS POBRES REFUGIADOS?
DE YONGDOK, Y ALGUNOS DE UTCHIN. TEMEN A LOS NORCOREANOS COMO A LA PESTE.

HORAS MÁS TARDE, EL CAMIÓN LLEGÓ AL PUNTO EN QUE VIRGINIA DEBÍA DEJARLO. EL LUGAR PARECÍA DESIERTO.
¡GRACIAS Y ADIÓS, AMIGO!
DE NADA. ESPERO QUE LA PRÓXIMA VEZ SEA UN VIAJE HASTA TOKIO.
¡HUY, QUE SOLITARIO ESTÁ ESTO! A LO MEJOR ME DOY DE NARICES CON LOS NORCOREANOS.
EN AQUEL MOMENTO, LA ARTILLERÍA DE COREA DEL NORTE...
¡DIOS MÍO! ¡ESO DEBEN DE SER CAÑONAZOS!
¡EH!
¡TÍRATE AL SUELO!
¡AL SUELO, IDIOTA! ¿QUIERES QUE TE VUELEN LA CABEZA?

DURANTE MEDIA HORA, LA TIERRA FUE VIOLENTAMENTE SACUDIDA POR FUEGO DE ARTILLERÍA. Y CUANDO AL FIN ÉSTE CESÓ...
BUENO, YA ESTÁ. ¡TÚ, "VALIENTE", YA PUEDES LEVANTARTE!
¿NO LE ENSEÑARON MODALES? ¿CREE QUE ESA ES FORMA DE TRATAR A UNA CHICA?
¿QUÉÉÉ?
LO QUE OYE. SOY LA CORRESPONSAL DE GUERRA DE LA "GACETA DE NUEVA YORK".
CUANTO LAMENTO... SAM WOONDER, CAPITÁN DEL 37º BATALLÓN.
HA VENIDO USTED EN UN BUEN MOMENTO. NO HAY NADA DE JALEO. ES POSIBLE QUE LA CALMA DURE HASTA QUE NOS MARCHEMOS.
¡ES HORRIBLE!

¡APOSTÉ TRESCIENTOS DÓLARES A QUE SERÍA LA PRIMERA EN ESCRIBIR UN REPORTAJE DE GUERRA DESDE EL FRENTE MISMO!
¡PUES ALÉGRESE DE PERDERLOS! SI LOS NORCOREANOS ATACASEN Y PUDIESE USTED ESCRIBIR SU REPORTAJE, NINGUNO DE NOSOTROS LO CONTARÍA. MI BATALLÓN ESTÁ COMPLETAMENTE DIEZMADO.
PARA PONERSE AL CORRIENTE, VENGA CONMIGO AL PUESTO DE MANDO.
EN EL INTERIOR DE LA CHABOLA, VIRGINIA CONOCIÓ AL CAPELLÁN DEL BATALLÓN, EL PADRE WHITEMAN.
NUESTRA SITUACIÓN ES COMPROMETIDA, SEÑORITA BALL. PERO CONFIEMOS EN QUE EL SEÑOR NO NOS ABANDONARÁ.
¿TAN MAL VAN LAS COSAS AQUÍ?
MIRE ESTE PLANO.
AL PIE DE LA COTA 70, LA DEL CÍRCULO Y LAS CRUCES, ESTAMOS NOSOTROS. DESDE AQUÍ PROTEGEMOS, CON UNA PEQUEÑA UNIDAD SURCOREANA, LA CARRETERA DE ANDONG-YONGDOK. SI NUESTRA POSICIÓN CEDE, EL ENEMIGO, REPRESENTADO POR UNA LÍNEA Y VARIOS PUNTOS, TENDRÍA LA PUERTA ABIERTA HACIA YONGDOK, Y AL TIEMPO QUE OCUPASE LA CIUDAD CORTARÍA EL PASO A LAS FUERZAS PROPIAS QUE DESDE HUTCHIN SE RETIRAN HACIA EL SUR. TENEMOS QUE RESISTIR COMO SEA.
ESCALA 1 x 50000
YONGDOK
220
360

PERO USTED ME HA DICHO QUE HABRÍA UNOS DÍAS DE TRANQUILIDAD.
Y ASÍ SERÁ. A MENOS QUE RECIBAN REFUERZOS.
HORAS DESPUÉS, VIRGINIA SE HABÍA FAMILIARIZADO YA CON LOS COMBATIENTES DE AQUELLA POSICIÓN.
ALLÍ, AL PIE DE AQUELLA COLINA, ESTÁ EL ENEMIGO.
¿ES MUY NUMEROSO?
AFORTUNADAMENTE, NO. SUS ATAQUES LES CUESTAN MUCHAS BAJAS. ADEMÁS, SUS UNIDADES ESTÁN TANTO O MÁS DIEZMADAS QUE LAS NUESTRAS.
¿Y NUESTRA AVIACIÓN? ¿NO ACTÚA?
SÍ, CLARO. PERO EL FRENTE NO ESTÁ DELIMITADO Y ELLO PODRÍA OCASIONAR CONFUSIONES LAMENTABLES.
¿NO OYEN NADA?
SÍ...

¡SON TANQUES! ¡ESTÁN LLEGANDO DETRÁS DE LAS LÍNEAS ENEMIGAS!
ESO SIGNIFICA QUE NOS ATACARÁN CON ELLOS Y NO TENEMOS NI UN SOLO BAZOOKA A MANO. TAN SÓLO UNAS GRANADAS.
Y ¿QUÉ PIENSA HACER?
PODRÍAMOS ENCONTRAR UN PAR DE BAZOOKAS EN UNA ALDEA CERCANA A YONGDOK, PERO NO TENEMOS MEDIOS DE LOCOMOCIÓN, NI TELÉFONO.
¿POR QUÉ NO ME DEJA IR A MÍ? IRÉ MÁS LIGERA QUE CUALQUIERA DE ESTOS SOLDADOS. ELLOS ESTÁN EXHAUSTOS. ¡YO ENCONTRARÉ LA ALDEA Y LOS BAZOOKAS!

EN OTRAS CIRCUNSTANCIAS NO SE LO HUBIERA PEMITIDO, PERO SU AYUDA PUEDE SERME MUY ÚTIL. DE ACUERDO.
¡LE TRAERÉ LOS BAZOOKAS, O DEJO DE LLAMARME VIRGINIA BALL!
Y POCO DESPUÉS...
DEBO ANDAR 60 KILÓMETROS. PROCURARÉ INVERTIR EN ELLOS CATORCE HORAS.
¡UF! LLEVO CINCO HORAS DE MARCHA. ¡VAYA CALOR!
¡UN SOLDADO AMERICANO! LE COGERÉ PRISIONERO.

EN UN SEGUNDO, VIRGINIA TOMÓ UNA DECISIÓN. VIENDO CERCA DE ELLA UNOS MATORRALES SE LANZÓ A ELLOS Y...

¡NO DEBE ESCAPAR! ¡VAMOS, PRONTO!

VIGILA BIEN. NO PUEDE ESTAR LEJOS.

DE MOMENTO, TÚ NO PERSEGUIRÁS A NADIE MÁS.

AHORA NO ESTOY INDEFENSA. SI SE ACERCA EL OTRO, SE ENCONTRARA CON UNA SORPRESA.

¡TÚ, INDIVIDUO! ¡SUELTA EL ARMA, O DE LO CONTRARIO...!
¿EH?
¡TOMA, AME...! ¡AY!
SIN PERDER UN INSTANTE, VIRGINIA REANUDÓ LA MARCHA. ANOCHECÍA Y TEMÍA VERSE ENVUELTA EN LA OSCURIDAD.
ME QUEDAN AÚN OCHO HORAS DE MARCHA.
SI FUESEN ATACADOS AL AMANECER, NO LLEGARÍA A TIEMPO. ¡DIOS MÍO, QUISIERA TENER ALAS EN LOS PIES!
ENTRETANTO, EN LA POSICIÓN...
SIN NOVEDAD POR AQUÍ, MI CAPITÁN.
BIEN. NO DEJES DE VIGILAR, BILL.

¿TEME QUE OCURRA ALGO ESTA NOCHE, CAPITÁN?
NO, PATER. SIMPLE PRECAUCIÓN. EL ATAQUE SERÁ AL AMANECER.
¿Y CUÁNDO LO HA SABIDO? ¿ESTA NOCHE?
NO; LO SÉ DESDE ESTA MAÑANA, CUANDO LLEGARON LOS TANQUES ENEMIGOS.
VIRGINIA NO LLEGARÁ A TIEMPO. HA SIDO UNA EXCUSA PARA SACARLA DE AQUÍ. AL MENOS, ELLA SE SALVARÁ.
¡QUÉ SITUACIÓN LA NUESTRA!
SÍ, PADRE, UNA SITUACIÓN MUY DELICADA. LOS TELÉFONOS DESTROZADOS, LOS DOS CAMIONES DESTRUIDOS. COMPLETAMENTE AISLADOS... Y DEBEMOS MANTENERNOS EN UN SECTOR DE 80 KILÓMETROS.
NO PODEMOS TRASLADAR A LOS HERIDOS NI TRAER RESERVAS DE MUNICIONES. DEBÍAMOS MANTENERNOS TRES DÍAS MÁS EN ESTA POSICIÓN... PERO
CREO QUE NOS QUEDAREMOS EN ELLA PARA SIEMPRE.

ESTAS ERAN LAS POCO ESPERANZADORAS PERSPECTIVAS QUE EL DESTINO DEPARABA A LOS DEFENSORES DE LA CARRETERA DE YONGDOK. ¿PODRÍA REALMENTE VIRGINIA HACER ALGO POR ELLOS?
¡CIELOS, UN CABALLO! ¡QUÉ SUERTE!
¡ÁNIMO, CHICO! ¡TÚ NOS VAS A SALVAR!
DESPUÉS DE MEDIA HORA DE GALOPE DESENFRENADO...
¡HURRA! ¡UN JEEP!
¡NECESITO IR A YONGDOK, SOLDADO! ¡ES UN CASO DE VIDA O MUERTE!
¡SUBA, ENTONCES!

UNA POSICIÓN IMPORTANTE VA A SER ATACADA Y NO TIENEN CON QUÉ DEFENDERSE.
PUES LE ASEGURO QUE LOS NORCOREANOS SE VAN A LLEVAR UNA BUENA SORPRESA.
UNA HORA DESPUÉS...
ESA ES LA ALDEA. PERO PARECE ABANDONADA.
¡NI PENSARLO! ¡AHÍ ESTÁN LOS NUESTROS!
¡EL 37º BATALLÓN VA A SER ATACADO CON TANQUES ESTA MADRUGADA! ¡NECESITAN BAZOOKAS CON URGENCIA!
¿CÓMO?
NO SE ESPERABA UN ATAQUE SERIO HASTA DENTRO DE UNOS DÍAS. ESTO CAMBIA LA SITUACIÓN.

EL 37º BATALLÓN NO PUEDE QUEDAR DESAMPARADO. LE DARÉ BAZOOKAS PARA DETENER CIEN TANQUES. EL CAMIÓN Y SU CONTENIDO QUEDAN A SU DISPOSICIÓN. Y LE DARÉ DOS MAS, A FIN DE QUE PUEDAN EVACUAR A LOS POSIBLES HERIDOS. DIGA AL COMANDANTE DEL BATALLÓN QUE LE ESPERA MUY PRONTO UNA AGRADABLE SORPRESA.
Y POCO DESPUÉS...
EN DOS HORAS, AL AMANECER, HABREMOS LLEGADO A LA POSICIÓN.
ENTRETANTO, EN LA POSICIÓN SE ULTIMABAN LOS PREPARATIVOS PARA UNA DEFENSA DESESPERADA. EN EL FONDO, NADIE SE HACÍA ILUSIONES RESPECTO A LA SUERTE QUE LES AGUARDABA.
TODOS HAN CUMPLIDO YA CON SU DEBER DE CRISTIANOS. SÓLO FALTO YO.
NO TE OLVIDES, SEÑOR, DE LOS QUE YA TAN SÓLO CONFÍAN EN TI...

YA FALTA POCO PARA QUE AMANEZCA. ESTE LUGAR, NADA BONITO, POR CIERTO, SERÁ PARA NOSOTROS EL CAMINO MÁS CORTO PARA LLEGAR A DIOS.
¡ASÍ SEA!
ENTONCES, CUANDO EL CIELO EMPEZABA YA A CLAREAR, LA ARTILLERÍA NORCOREANA INICIÓ EL FUEGO PRECURSOR DE LA OFENSIVA.
¡NO DISPARÉIS SOBRE LOS TANQUES! ¡RESERVAD LA MUNICIÓN PARA CUANDO ATAQUE LA INFANTERÍA.
Y CUANDO CESÓ EL BOMBARDEO . . .
¡LOS TANQUES! ¡YA ESTÁN AQUÍ LOS TANQUES!

LOS MONSTRUOS DE ACERO APARECIERON A LA LUZ GRIS Y DIFUSA DEL AMANECER.
UNOS DOCE CARROS BLINDADOS, DEL TIPO T.34 RUSO, AVANZABAN HACIA LA POSICIÓN NORTEAMERICANA. HABÍA LLEGADO EL MOMENTO DECISIVO...
UNO DE LOS SOLDADOS AVANZÓ SIGILOSAMENTE Y...

PERO LA MOLE DE ACERO, DESPUÉS DE HABER EXPERIMENTADO UN LEVE ESTREMECIMIENTO, SIGUIÓ SU CAMINO IMPERTURBABLE.

YA NO HABÍA SALVACIÓN POSIBLE.

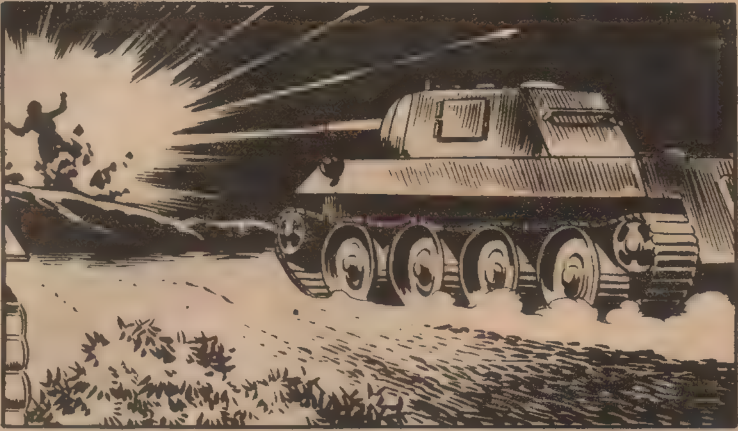

¡ÁNIMO! ¡A LOS NORCOREANOS, A ESTAS HORAS, LES SENTARÁ DE MARAVILLA UN DESAYUNO CALENTITO.
A UN TANQUE DESTRUIDO...
...SEGUÍA OTRO, Y SIN TREGUA, LOS DISPAROS DE LOS BAZOOKAS...
...HACÍAN NUEVOS "MONTONES DE CHATARRA", SEGÚN LA FRASE DE LA AUDAZ VIRGINIA BALL.
LA SEÑORITA BALL HA SOLICITADO VERLE, CAPITÁN. ¿LA TRAIGO HASTA AQUÍ?
¡CLARO QUE SÍ, HOMBRE!

YA VE, ¡CAPITÁN, QUE CUMPLÍ MI PALABRA. ¿ESTÁ USTED SATISFECHO?
¡OH, SÍ, SÍ!... ¡DESDE LUEGO!
¡CARAMBA! PUES VIÉNDOLE, NADIE LO DIRÍA.
ES QUE... VERÁ USTED... AÚN NO HA PASADO EL PELIGRO.
Y NO QUISIERA VERLA POR AQUÍ MUCHO TIEMPO. LOS NORCOREANOS SON DEMASIADO NUMEROSOS PARA PRETENDER VENCERLES SÓLO CON UNOS BAZOOKAS.
QUIZÁ. PERO AHORA RECUERDO QUE EL CORONEL QUE ME FACILITÓ LOS BAZOOKAS ME DIJO QUE TENÍA UNA SORPRESA PARA USTED.
EN AQUEL MOMENTO, NUEVAS EXPLOSIONES INTERRUMPIERON LA CONVERSACIÓN.
¡YA ESTÁN AQUÍ DE NUEVO LOS TANQUES Y LA INFANTERÍA!
A SU LADO ME SIENTO PROTEGIDA, SAM.

YA ESTÁN A TIRO. ¡FUEGO!
¡AL ASALTO!
NI LAS AMETRALLADORAS NI LOS BAZOOKAS DEJABAN DE DISPARAR UN MOMENTO, PERO LA OLEADA AMARILLA SEGUÍA AVANZANDO.
DE REPENTE, EN EL CIELO...

... APARECIÓ UNA ESCUADRILLA DE "THUNDERBOLTS", CUYOS PROYECTILES COHETE SEMBRARON EL PÁNICO Y EL CAOS ENTRE LOS ATACANTES.

PRONTO EL COMBATE SE CONVIRTIÓ EN DESBANDADA. LOS TANQUES Y LOS HOMBRES NORCOREANOS QUE AÚN PODÍAN VALERSE POR SÍ MISMOS REGRESABAN APRESURADAMENTE A LAS POSICIONES PROPIAS.
¡HURRA! ¡HURRA!
¡LES HEMOS DADO UNA BUENA LECCIÓN!
¡Y ESTA ERA LA SORPRESA DEL CORONEL! ¡TODO GRACIAS A USTED, VIRGINIA! SI USTED...
SIGA, SIGA... SI YO, ¿QUÉ?
PERDONE, MI CAPITÁN. EL ENEMIGO SE RETIRA. ¿ORDENA USTED ALGO?
NADA, BARRY, GRACIAS. IRÉ A INSPECCIONAR LA POSICIÓN.
¿QUÉ ES LO QUE ME ESTABA DICIENDO, CAPITÁN?
PUES... VERÁ, PARECE TONTO, PORQUE... HACE MUY POCAS HORAS QUE LA CONOZCO. PERO...

... ME HE ENAMORADO DE USTED COMO UN CRÍO.
Y ¿POR ESO SE PONE SERIO? ¡PERO SI ES MARAVILLOSO!
LA QUIERO, VIRGINIA, PERO SOY MILITAR Y NO QUIERO CASARME HASTA QUE HAYA AYUDADO A REHABILITAR EL PRESTIGIO DE MIS ARMAS EN COREA. NOS CASAREMOS EL DÍA EN QUE RECONQUISTEMOS SEUL.
POCO DESPUÉS, MIENTRAS SAM INSPECCIONABA LA POSICIÓN...
AMIGOS, ¿QUÉ OS PARECE HACER UNA APUESTA QUE TODOS QUERRÉIS PERDER?
¿DE QUÉ SE TRATA?
DOBLE CONTRA SENCILLO A QUE NUESTRAS TROPAS TOMAN SEUL ANTES DE TRES MESES.
¡BUENO! YO APUESTO EN CONTRA, Y NO PIERDO.
¡TOMAR SEUL! EN AQUELLOS DÍAS DE CONSTANTES RETIRADAS AMERICANAS, PARECÍA ABSURDO HABLAR SIQUIERA DE ELLO. LA APUESTA DE VIRGINIA FUE ACEPTADA.

AL CABO DE TRES DÍAS, CUANDO ANOCHECÍA . . .
. . . LA POSICIÓN FUE ABANDONADA POR ORDEN DEL ALTO MANDO, SIN QUE EL ENEMIGO HICIESE NADA POR OBSTACULIZAR LA EVACUACIÓN .
TRES DÍAS DESPUÉS, EN UNA ALDEA AL SUR DE YONGDOK...
¡SAM! HE RECIBIDO UN TELEGRAMA DE FELICITACIÓN POR MI PRIMER ARTÍCULO. LO TITULÉ "LOS HÉROES DE LA COTA 70".
PRONTO PODRÁS VOLVER A ESCRIBIR; ESTA MISMA TARDE VOLVEMOS A PRIMERA LÍNEA.
JAMÁS TRABAJARÉ TAN A GUSTO COMO ESTANDO A TU LADO. DONDE TÚ VAYAS IRÉ YO..., POR LO MENOS DURANTE TRES MESES.
¿QUÉ OCURRIRÁ AL CABO DE ESE TIEMPO?
OH, ES UNA APUESTA... QUE POR NADA DEL MUNDO QUISIERA PERDER.
¿HAS OÍDO? VIRGINIA SIGUE CON SU IDEA DE QUE DENTRO DE TRES MESES TOMAREMOS SEUL. ¡HA APOSTADO POR ELLO!
ENTONCES, YA PUEDES DARLO POR HECHO.
TAMPOCO ESTA VEZ PERDIÓ LA APUESTA. MENOS DE TRES MESES MÁS TARDE, SEUL ERA RECONQUISTADO Y VIRGINIA BALL SE CONVERTÍA EN LA ESPOSA DE UN CAPITÁN.
fin

ESTAMOS EN GUERRA, A PRINCIPIOS DE 1940. EN UN LUGAR DE LA COSTA INGLESA, DOS JÓVENES SOLDADOS DISFRUTABAN DE SU PERMISO DEDICÁNDOSE A LA NATACIÓN. UNO DE ELLOS, BILL CURZON, TENÍA EL ROSTRO DESFIGURADO POR UN DESGRACIADO ACCIDENTE.

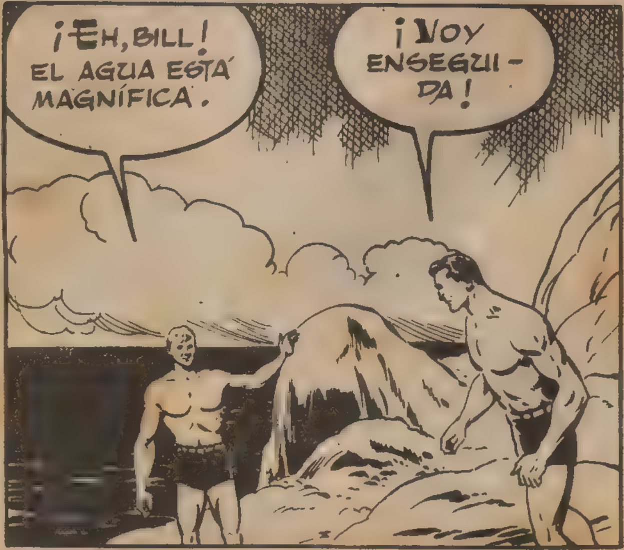

¡BUEN SALTO! ¡ESPÉRAME!
¡AH, ESTO ES ESTUPENDO!
ME GUSTARÍA PASAR ASÍ TODO EL RESTO DEL VERANO.
LÁSTIMA QUE NOS QUEDAN TAN SÓLO QUINCE DÍAS... ¡OH! ¡MIRA, BOB!

LOS DOS AMIGOS, ASOMBRADOS, VIERON A UNA JOVEN QUE SE DIRIGÍA CORRIENDO HACIA EL BORDE DEL ACANTILADO...
¡NO! ¡NO PUEDO VIVIR ASÍ!
¡AAAH...!
¡APRISA, BOB!

POR AHÍ VIENE ALGUIEN, BILL.
ESTÁ SÓLO DESVANECI-DA.
UN HOMBRE AN-CIANO, CON EL ROS-TRO DEMUDADO POR LA INQUIETUD, CORRÍA HACIA EL GRUPO.
¡OH, DIOS MÍO, GRACIAS! ¡LA HAN SALVADO!
¿POR QUÉ LO HAS HECHO, MAR-GARET?
¡PORQUE NO QUIERO VIVIR ASÍ!

HACE TAN SÓLO UNA SEMANA, ERA UNA MUCHACHA FELIZ. ¡AHORA NO SOY MÁS QUE UNA POBRE CIEGA! ¡CIEGA! ¡OH, HUBIERA PREFERIDO MORIR!
LOS DOS AMIGOS QUEDARON IMPRESIONADOS, SOBRE TODO BILL, A QUIEN LA BELLEZA DE LA MUCHACHA HABÍA CAUTIVADO DESDE EL PRINCIPIO.
¡QUÉ DESGRACIA! Y PENSAR QUE YO ME HE QUEJADO DE MI ACCIDENTE...
NUNCA OLVIDARÉ LO QUE HAN HECHO USTEDES POR MARGARET.
CUALQUIERA EN NUESTRO CASO HUBIESE HECHO LO MISMO.
AUNQUE ASÍ SEA, CREO QUE NUNCA PODRÉ AGRADECÉRSELO.
BUENO... YO ME CONSIDERARÍA RECOMPENSADO SI NOS PERMITIERA VISITARLES.
¡NO FALTARÍA MÁS! ¡SIEMPRE QUE LO DESEEN!

AL DÍA SIGUIENTE, BILL Y BOB SE DIRIGIERON A LA CASA DEL VIEJO SLADE.
TE VEO MUY PENSATIVO, BILL. ¿TANTO TE IMPRESIONÓ LA DESGRACIA DE MARGARET?
—ES ALGO MÁS QUE ESO, BOB.
—ES TERNURA Y COMPASIÓN LO QUE SIENTO POR ELLA. Y ME COMPADEZCO TAMBIÉN A MÍ MISMO POR HABER PUESTO LOS OJOS EN UNA MUCHACHA TAN HERMOSA COMO ELLA, QUE A BUEN SEGURO ME RECHAZARÍA SI PUDIERA VER MI CARA.

NINGUNA MUJER TE RECHAZARÍA SI PUDIESE VER EL FONDO DE TU CORAZÓN.
POR TU BOCA HABLA LA AMISTAD QUE NOS UNE.
EL TIEMPO ME DARÁ LA RAZÓN, YA LO VERÁS.
EN CASA DE SLADE, FUERON ACOGIDOS CON VIVAS MUESTRAS DE SIMPATÍA. MARGARET, NO OBSTANTE, PERMANECÍA ABATIDA.
VAN A PROBAR EL MEJOR WHISKY QUE SE FABRICA EN LAS ISLAS BRITÁNICAS.
¡ESTUPENDO!
YO, COMO NO BEBO, PREFERIRÍA HABLAR CON USTED.
COMO GUSTE.

SU TRISTEZA ME AFECTA PROFUNDAMENTE. ¿NO PODRÍA USTED INTENTAR HACER ALGO QUE HICIERA SU VIDA MÁS AGRADABLE?
LO QUE INTENTÉ AYER ES UNA BUENA RESPUESTA.
NO DEBE HABLAR ASÍ. ES USTED JOVEN, Y SÉ QUE EN SU CORAZÓN BRILLA LA LUZ QUE SE HA APAGADO EN SUS OJOS.
¡MI CORAZÓN!...
ESTÁ TAN MUERTO COMO ELLOS. NO SOY LA MUCHACHA QUE USTED SUPONE: SOY LA SEÑORA MERRILL. ¡ESTOY CASADA!
¿CÓMO?...
LO QUE OYE. PERO MI MARIDO NO ME QUERÍA, Y DESPUÉS DEL ACCIDENTE QUE ME HA DEJADO CIEGA, ME HA ABANDONADO. ¿QUÉ SE PUEDE ESPERAR CUANDO UNO CREE TENERLO TODO Y, DE REPENTE, SE DA CUENTA DE QUE NO LE QUEDA YA NADA?
AQUELLAS PALABRAS FUERON COMO UN LATIGAZO PARA BILL. ¡CASADA! NO ERA LIBRE NI SENTÍA FUERZAS PARA INTENTAR VOLVER A SER FELIZ.

¿POR QUÉ CALLA? ¿LE HAN MOLESTADO MIS PALABRAS?
OH, NO... PERO YO HABÍA PENSADO...
...QUE ERA USTED LIBRE, Y, ¿POR QUÉ NEGARLO?, ME HUBIESE GUSTADO SER ALGO MÁS QUE UN AMIGO.
NO ME HAGA OBJETO DE SU PIEDAD, SE LO RUEGO.
NO ES ESE EL SENTIMIENTO QUE USTED ME INSPIRA.
¡NO SIGA, POR FAVOR! LO QUE INSINÚA ES UN IMPOSIBLE.
A PESAR DE TODO, LE DEBO FIDELIDAD Y RESPETO A MI ESPOSO.
LO COMPRENDO.
MARGARET Y BILL SALIERON JUNTOS CON FRECUENCIA, Y, SIN SABERLO EVITAR, EL AMOR RONDABA SUS CORAZONES. Y LLEGÓ EL DÍA DE LA SEPARACIÓN.
JAMÁS OLVIDARÉ LOS MOMENTOS QUE HE PASADO JUNTO A TI.
TAMPOCO YO, BILL. HAS LOGRADO LO QUE YO CREÍA IMPOSIBLE DE OBTENER: DARME NUEVAMENTE EL DESEO DE VIVIR.

MÁRGARET. PERDONA QUE, POR ESTA VEZ, ROMPA MI PROMESA: TE AMO, Y NO DESCANSARÉ HASTA CONSEGUIR PARA TI LA FELICIDAD QUE MERECES.
AQUELLA NOCHE, LA JOVEN SE PREGUNTABA CÓMO BILL PODRÍA PROPORCIONARLE LA FELICIDAD.
¡DIOS MÍO! ¿QUÉ ES LO QUE ÉL PUEDE HACER PARA AYUDARME?
BILL Y BOB ESTABAN DESTINADOS A LA MARINA. EN SUS HORAS LIBRES, BILL NO TENÍA MÁS QUE UNA PREOCUPACIÓN: ENCONTRAR AL MARIDO DE MARGARET.
¿BUSCAS AÚN A ESE ROBERT MERRILL?
SÍ, BOB.
¡ERES TENAZ! LLEVAS TRES MESES BUSCÁNDOLE, Y QUIÉN SABE EL TIEMPO QUE CONTINUARÁS ASÍ.
NO IMPORTA.
CREO HABER DADO CON ÉL. ME HAN DADO LAS SEÑAS DE UNA PENSIÓN QUE...
¡LOS ALEMANES! ¡YA ESTÁN AQUÍ!

AQUELLA VEZ, EL ATAQUE FUÉ DE UNA VIOLENCIA EXTRAORDINARIA. LAS INSTALACIONES MARÍTIMAS E INDUSTRIALES ERAN LOS PRINCIPALES OBJETIVOS.

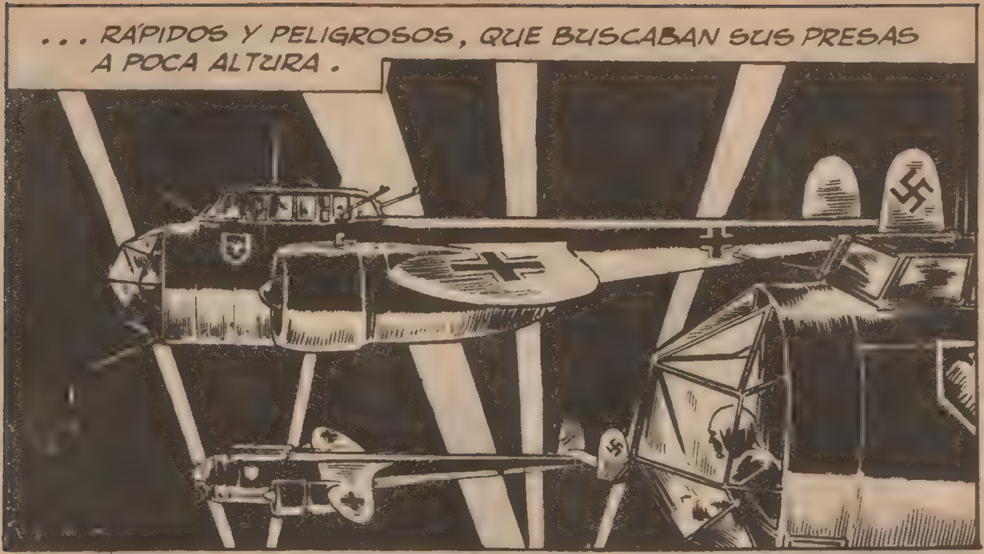
. . . RÁPIDOS Y PELIGROSOS, QUE BUSCABAN SUS PRESAS A POCA ALTURA.

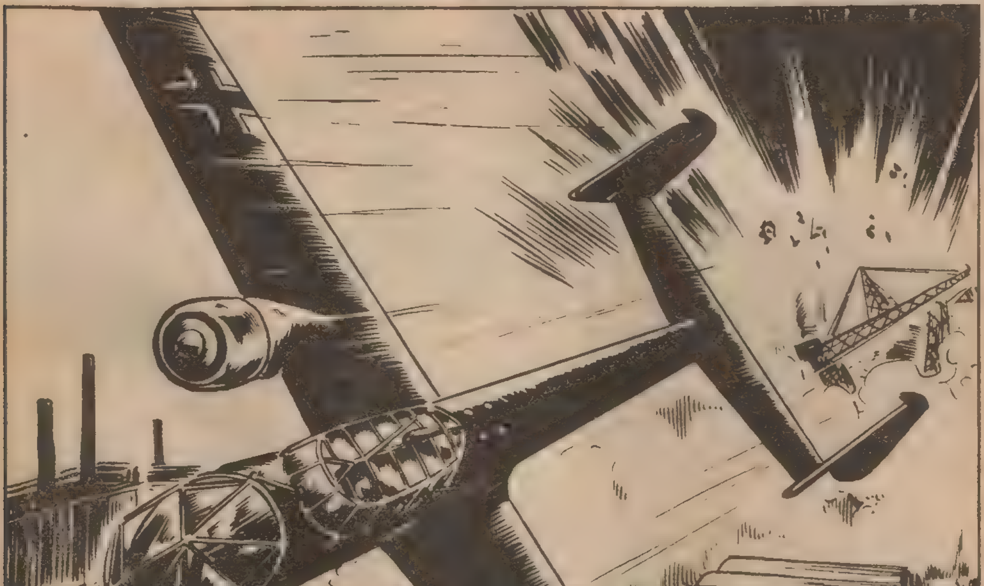

LA DEFENSA SE HABÍA ORGANIZADO.
LOS GLOBOS DE BARRERA, EN EL CURSO DE LA BATALLA, DERRIBARON A MÁS DE UN TEMERARIO APARATO.
LAS BOMBAS ALCANZARON TAMBIÉN EL CENTRO DE LA CIUDAD, CAUSANDO ENORMES DESTROZOS. RUINAS...
...CASCOTES Y HIERROS RETORCIDOS...
... ENTRE LOS QUE SE HALLABAN SEPULTADOS CENTENARES DE CADÁVERES.

DESPUÉS DE INTERMINABLES HORAS DE ANGUSTIA, CESÓ POR FIN EL BOMBARDEO.
YA SE HAN IDO.
¿PIENSAS AÚN EN BUSCAR A MERRILL?
NI UN BOMBARDEO PUEDE DETENERME. HASTA LUEGO, BOB.
BILL SE DIRIGIÓ HACIA LA PENSIÓN DONDE PENSABA HALLAR AL MARIDO DE MARGARET. PERO AL LLEGAR ALLÍ . . .
. . . LA PENSIÓN HABÍA SIDO DESTRUIDA.
MIENTRAS SE ORGANIZABAN LOS PRIMEROS SOCORROS...
¡CIELOS! R.M.... ¿SERÁN LA MANO Y LA CARTERA DE ROBERT MERRILL?

BILL COGIÓ LA CARTERA Y EXAMINÓ ANSIOSAMENTE SU INTERIOR.
LONDON NAVY DEPARTAMENT WAR
Departa
Robert Merrill London
by
¡DIOS MÍO! ¡ES ÉL! ¡Y ESTÁ MUERTO! ¡MARGARET ES LIBRE!
NO PUEDE PERMANECER AQUÍ, Y MUCHO MENOS TOCAR LO QUE NO LE PERTENECE.
YA ME VOY... ERA UN AMIGO MÍO...
CUANDO BILL HABÍA ABANDONADO AQUELLOS LUGARES, UN INDIVIDUO VISTIENDO TAMBIÉN UNIFORME DE LA ARMADA HIZO SU APARICIÓN.
¡VAYA! VOY A TENER QUE BUSCARME NUEVO ALOJAMIENTO.
¿VIVÍA USTED AQUÍ?
SÍ... Y ESE ES EL CADÁVER DEL PROPIETARIO. ¡CARAMBA!
ESTA CARTERA ME PERTENECE. LA OLVIDÉ ESTA MAÑANA Y ÉL DEBÍA ESTAR HUSMEANDO.
PUEDE USTED COMPROBARLO POR LAS FOTOGRAFÍAS Y DOCUMENTOS A MI NOMBRE.

YA DECÍA YO QUE ESE TIPO NO PARECÍA MUY DE FIAR. BUENO, ME BUSCARÉ OTRA PENSIÓN.
BILL COMUNICÓ A MARGARET LA MUERTE DE ROBERT. SEMANAS MÁS TARDE, SE HABÍAN PROMETIDO Y FIJADO FECHA PARA LA BODA. ERAN FELICES HASTA QUE...
¡MARGARET! ¡CARTA DE BILL!
¡QUÉ ALEGRÍA! ¡TRES ESTA SEMANA!
"BOB Y YO HEMOS INGRESADO EN LA COMPAÑÍA DE "HOMBRES RANA". CON MI PRIMER PERMISO, VENDRÉ Y NOS CASAREMOS..."
CUANDO EL TÍO DE MARGARET SE HUBO MARCHADO...
¡DIOS MÍO, PROTEGE A BILL! ES TODO LO QUE ME QUEDA EN ESTE MUNDO.
BILL, ¿EH? POR LO VISTO NO TE ACUERDAS MUCHO DE MÍ, ¡DE TU MARIDO!
¿TÚ? ¡DIOS MÍO, NO PUEDE SER!
NO APUESTES NADA... ¡DEJAME VER ESA CARTA!
¡NO, DEVUÉLVEMELA!

DE UN EMPUJÓN, MERRILL DERRIBÓ A LA POBRE CIEGA.
¡QUÉ ROMÁNTICO!
¡DÁMELA! ¿DÓNDE ESTÁS? ¡DEVUÉLVEMELA!
¡NO HAS PERDIDO EL TIEMPO! ¿TANTAS GANAS TIENES DE DEJAR DE VERME?
ROBERT, CREÍAMOS QUE HABÍAS MUERTO. BILL TE BUSCÓ PARA RECONCILIARNOS.
PERO AL LLEGAR A LA PENSIÓN DONDE VIVÍAS VIO TU CARTERA EN LA MANO DE UN CADÁVER Y CREYÓ QUE ERAS TÚ. POR ESO NOS PROMETIMOS. NUNCA HE FALTADO A MIS DEBERES, ROBERT.
¡ESO NO ME IMPORTA! NO VAYAS A CREER QUE HE VENIDO PARA RECONCILIARNOS.
PERO PODEMOS HACER UN TRATO. SABES QUE ME CASÉ CONTIGO POR TU DINERO, CREYENDO QUE LA FORTUNA DE TU TÍO PASARÍA A MIS MANOS. PERO EL VIEJO ES TACAÑO Y TUVE QUE TRABAJAR PARA MANTENERTE.
APROVECHÉ LA MAGNÍFICA EXCUSA DE TU CEGUERA PARA LARGARME A LA PRIMERA OPORTUNIDAD.
¡NO TIENES CORAZÓN!

EL CORAZÓN NO SIRVE PARA NADA. TENGO VÍSCERA CARDÍACA Y GRACIAS A ELLO VIVO. AHORA AL GRANO.
TÚ ESTÁS ENAMORADA DE BILL. Y TU TÍO NO PUEDE DURAR YA MUCHO. CUANDO ÉL MUERA, PON TODA SU FORTUNA A MI NOMBRE Y YO PEDIRÉ EL DIVORCIO. TU LIBERTAD A CAMBIO DE TU DINERO.
PIÉNSALO BIEN. DICEN QUE LA FELICIDAD NO TIENE PRECIO.
VETE... ¡VETE!
AL SALIR, ROBERT VIO ENTRAR AL TÍO DE MARGARET Y SE QUEDÓ TRAS LA PUERTA PARA ESCUCHAR LA CONVERSACIÓN DE AMBOS.
MARGARET LE CONTÓ LO OCURRIDO.
¡ESE MALVADO!... ¡NO RECIBIRÁ NI UN PENIQUE! CUANDO YO MUERA, TODA MI FORTUNA SERÁ PARA BILL. MAÑANA, LO DISPONDRÉ TODO.
¡ESTO ES LA SENTENCIA DE MUERTE DE BILL!
MADURANDO SU VENGANZA, MERRILL SE INCORPORÓ A LOS "HOMBRES RANA". EN AQUELLA ÉPOCA, EL MANDO INGLÉS TENÍA UN GRAVE PROBLEMA: IMPEDIR EL SUMINISTRO DE CARBURANTE A LOS SUBMARINOS ALEMANES.
SE HABÍA LOGRADO LOCALIZAR EL EMPLAZAMIENTO DE LOS DEPÓSITOS Y UNA FORMACIÓN DE "MOSQUITOS" EMPRENDIÓ EL VUELO PARA DESTRUIRLOS. PERO LOS ALEMANES HABÍAN LEVANTADO UNA FORTÍSIMA DEFENSA A SU ALREDEDOR.

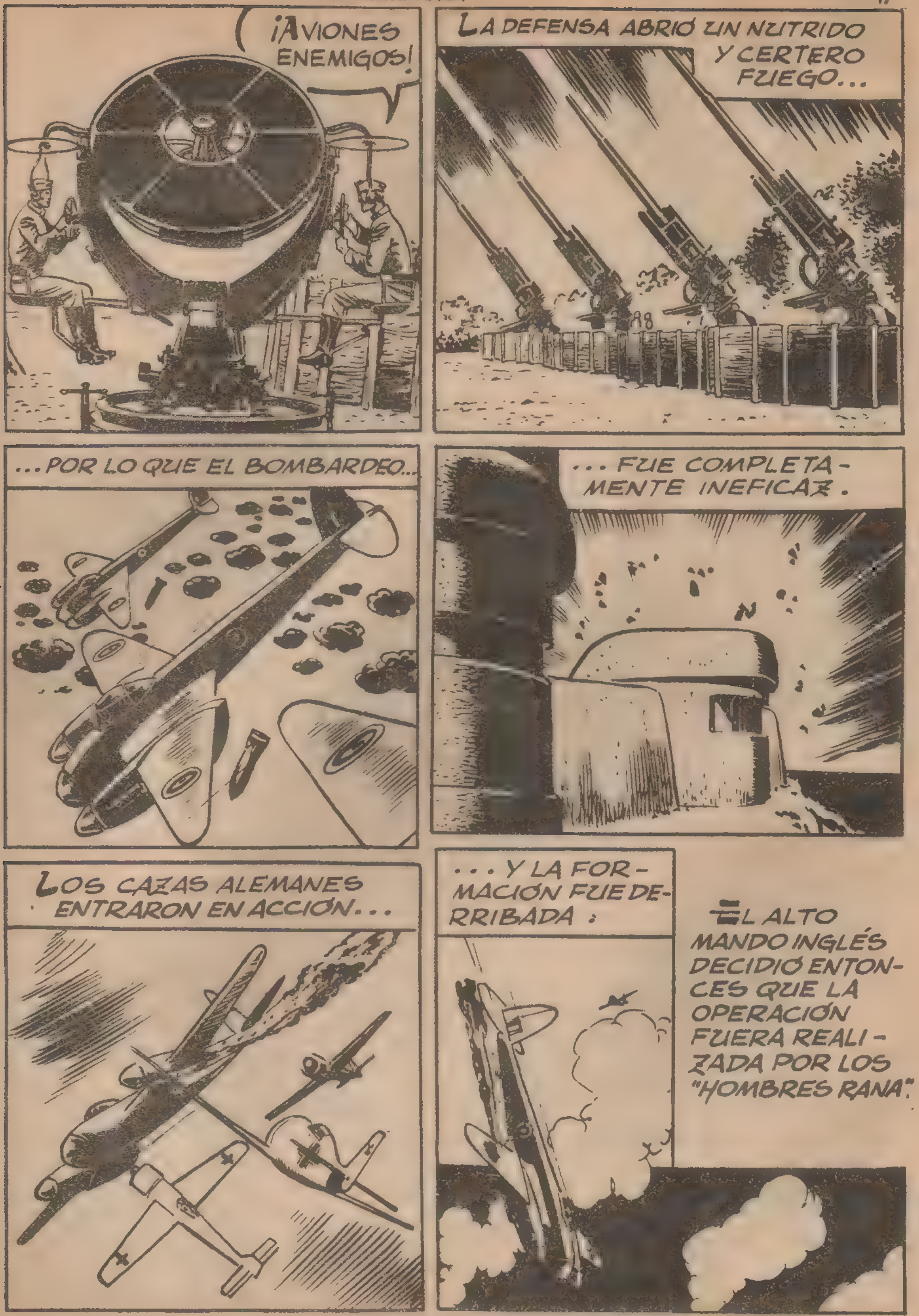
¡AVIONES ENEMIGOS!
LA DEFENSA ABRIÓ UN NUTRIDO Y CERTERO FUEGO...
...POR LO QUE EL BOMBARDEO...
...FUE COMPLETAMENTE INEFICAZ.
LOS CAZAS ALEMANES ENTRARON EN ACCIÓN...
...Y LA FORMACIÓN FUE DERRIBADA:
EL ALTO MANDO INGLÉS DECIDIÓ ENTONCES QUE LA OPERACIÓN FUERA REALIZADA POR LOS "HOMBRES RANA".

CAPITÁN MERRILL, ESTA ES LA LISTA NOMINAL DE SUS HOMBRES.
¡YA ESTÁ EN MIS MANOS! UNO DE ESTOS HOMBRES NO REGRESARÁ.
MARK GREAT
RAYMOND LEW
VAN HODIACK
BILL CURZON
BOB GIBSON.
AL DÍA SIGUIENTE, NINGUNO DE LOS BUCEADORES CONOCÍA AL OFICIAL QUE IBA A MANDARLES. Y CUANDO ESTE APARECIÓ ANTE ELLOS...
HA LLEGADO LA HORA DE ACTUAR. CADA UNO SEGUIRÁ LAS INSTRUCCIONES...
...QUE HA RECIBIDO. SI SURGEN IMPREVISTOS, SÍGANME A MÍ. ESPERO QUE VENCEREMOS.
¡SUERTE Y EN MARCHA, MUCHACHOS!
POCO DESPUÉS, UN SUBMARINO LES DEJABA JUNTO A LAS COSTAS FRANCESAS.
YA LLEGAMOS AL CAMPO DE MINAS.

¡ES ESPANTOSO!
EL MÁS LEVE CONTACTO, Y... ¡ADIÓS!
¡UNA RED! HABRÁ QUE CORTARLA.
ESTO SERÁ FÁCIL.
LOS OTROS TAMBIÉN HAN PASADO.
ENTRETANTO, EN LA COSTA...
¿ALGUNA NOVEDAD?
NINGUNA, POR EL MOMENTO.

NO HAY QUE DESCUIDARSE... ¿NO PARECEN BURBUJAS AQUELLO DE ALLÍ?
SÍ... PERO SON PRODUCIDAS POR EL OLEAJE. ADEMÁS, LOS SUBMARINOS NO PUEDEN LLEGAR HASTA AQUÍ.
CLARO, CLARO...
PERO VETE CON CUIDADO. EL ENEMIGO ESTÁ MUY INTERESADO POR ESE DEPÓSITO DE CARBURANTES.
ENTRETANTO, LOS "HOMBRES RANA" HABÍAN LLEGADO A LA COSTA Y COMENZADO A BUSCAR LAS TUBERÍAS QUE SE SUPONÍAN PRACTICADAS ENTRE AQUELLAS ROCAS.
AL FIN... AHÍ ESTÁN LAS TUBERÍAS.
HAREMOS LOS AGUJEROS PARA COLOCAR LAS CARGAS.
AL CABO DE UNA HORA LAS CARGAS ESTABAN DISPUESTAS.

POR SIGNOS, MERRILL ORDENÓ A BILL QUE SE QUEDARA CON ÉL...
...MIENTRAS LOS DEMÁS INICIABAN EL REGRESO.
—ESPERARÉ A BILL Y AL CAPITÁN.
MINUTOS ANTES DE LA EXPLOSIÓN, BOB VIO LLEGAR AL CAPITÁN ...¡SOLO!
—EL CAPITÁN... PERO, ¿Y BILL?
¿QUÉ HABRÁ OCURRIDO?
¡ESTÁ DESMAYADO Y HERIDO! ¡DIOS MÍO!...
TENGO QUE SACARLE DE AQUÍ.

ENTRETANTO, ROBERT MERRILL, EXTREMADAMENTE NERVIOSO, BUCEABA FURIOSAMENTE, Y AL LLEGAR A LAS REDES...

MOMENTÁNEAMENTE CEGADO, ROBERT MERRILL CHOCÓ CON UNA MINA. CASI EN EL MISMO MOMENTO, TIERRA Y MAR...

... FUERON ESTREMECIDOS ...
... POR UNA TERRIBLE EXPLOSIÓN.
ATURDIDOS A PESAR DE TODO POR LOS EFECTOS DE LA EXPLOSIÓN, LOS AMIGOS PUDIERON PONERSE A SALVO.
NO COMPRENDO CÓMO PUDO EL CAPITÁN HACER ESTO.
UNA VEZ EN LA BASE, BILL Y BOB HALLARON RESPUESTA DE UNA VEZ A TODAS SUS PREGUNTAS.
DESGRACIADAMENTE, EL CAPITÁN ROBERT MERRILL MURIÓ A CAUSA DE LA EXPLOSIÓN DE UNA MINA, SEGÚN HAN DICHO LOS DOS HOMBRES QUE LE ACOMPAÑABAN.
ÉL...
ESTA VEZ SÍ QUE HA MUERTO, BOB... ¡DESPUÉS DE INTENTAR ASESINARME!
BILL, POR CARTA, RELATÓ A MARGARET LO SUCEDIDO. Y MESES DESPUÉS, AL CONSEGUIR UN NUEVO PERMISO, CORRIÓ LOCO DE ALEGRÍA AL LADO DE LA MUCHACHA. PERO ESTA VEZ LE ESPERABA UNA SORPRESA.

HICISTE MAL AL NO DECIRLE A BILL QUE HABÍAS RECUPERADO LA VISTA GRACIAS A LA OPERACIÓN.
¡BILL!
¡MARGARET!
¿ES POSIBLE QUE ME HAYAS OÍDO?
NO, BILL... TE HE VISTO. ¡LA LUZ HA VUELTO A MIS OJOS!
BILL SINTIÓ QUE LA VISTA SE LE NUBLABA A CAUSA DE SUS LÁGRIMAS DE FELICIDAD. PERO, DE SÚBITO, ADVIRTIÓ ALGO... ¡MARGARET HABÍA VISTO SU CARA!
¿NO ME ENCUENTRAS HORRIBLE?
TE ENCUENTRO PERFECTO, BILL.
SI TODOS FUÉSEMOS CIEGOS DURANTE UN TIEMPO, CONOCERÍAMOS MEJOR A NUESTROS SEMEJANTES... AHORA SÉ QUE SERÉ FELIZ A TU LADO.
TE NOMBRÉ MI HEREDERO. ESPERO QUE SABRÁS ADMINISTRAR MI FORTUNA CUANDO YO MUERA.
ESPERO QUE PASE MUCHO TIEMPO ANTES DE QUE ESO SEA NECESARIO.
MARGARET Y BILL VIVEN FELICES. ALGUNAS VECES, LES VISITA SU BUEN AMIGO BOB. Y SE SIENTE ORGULLOSO DE HABER SABIDO ESCOGER A SUS AMIGOS.
fin

UNO DE TANTOS
—ESTA HISTORIA OCURRIÓ EN UN PUEBLECITO RUSO LLAMADO GATNOIE, EN EL VERANO DE 1941, UNAS SEMANAS DESPUÉS DEL ASALTO ALEMÁN CONTRA EL TERRITORIO DE LA U.R.S.S.
MUCHACHOS, PODÉIS DESCANSAR. LO TENÉIS MERECIDO.

ESO CREO, WILLY. DESPUÉS DE HABER CUBIERTO SETENTA KILÓMETROS EN UNA JORNADA.
TIENES RAZÓN, PETER. ESTOY TAN CANSADO, QUE NO ME IMPORTARÍA SENTARME HASTA QUE LLEGASE EL JUICIO FINAL.
¡AH! ¿IBAIS A DESCANSAR? ¡QUÉ LÁSTIMA!
¿QUÉ SE TE HA PERDIDO AQUÍ, HELMUT?
OH, NADA. SÓLO QUE EL CAPITÁN OS HA NOMBRADO PARA SALIR CONMIGO DE PATRULLA.
¿EH?
PREPARAOS. VENDRÉ A RECOGEROS ENSEGUIDA.

¡MAL BICHO! CLARO, ÉL HA VENIDO MONTADITO EN EL COCHE DE LA PLANA MAYOR... ¿POR QUÉ SE EMPEÑARÁ EN HACERNOS LA VIDA IMPOSIBLE?
¡CÁLLATE, WILLY! TENEMOS QUE OBEDECER.
EN LA GUERRA, UNA ORDEN DEBE CUMPLIRSE. AÚN DESPUÉS DE HABER ANDADO SETENTA KILÓMETROS, SÓLO UNA BALA EN LA CABEZA PUEDE IMPEDIR QUE SE OBEDEZCA.
¿VES ALGO?
NO, PERO NO ME GUSTA ESTE SILENCIO.
NO SE TRATA DE SI ESTE SILENCIO TE GUSTA O NO. HAY QUE LOCALIZAR AL ENEMIGO.
¡YA! PERO SOMOS TRES PARA BUSCARLO, ¿NO?
¿QUÉ INSINÚAS?

PUES QUE TÚ TAMBIÉN PODRÍAS ADELANTARTE UN POCO. MI PIEL ES TAN DELICADA COMO LA TUYA Y NO QUIERO SER YO QUIEN ASOME SIEMPRE EL HOCICO PARA RECIBIR EL PRIMER BALAZO.
TIENES MIEDO, ¿NO?
EL MISMO MAL QUE TÚ PADECES, HELMUT.
¡CALLAD! SI NOS OYEN LOS RUSOS ESTAMOS PERDIDOS. RESERVAD VUESTRAS ENERGÍAS PARA ELLOS.
MÁS TARDE NOS VEREMOS LAS CARAS.
OJALÁ QUE SEA PRONTO.
CONTINUARON PATRULLANDO Y . . .
¡CIELOS, QUÉ SOLDADO RUSO!
¿QUÉ DICES?

POBRECILLA. ESTÁ ASUSTADA.
¡QUÉ BELLEZA!
YO NO HACER NADA... YO NO DAÑO.
HABLA MAL EL ALEMÁN PERO SE HACE ENTENDER.
QUÍTATE ESE PAÑUELO DE LA CABEZA.
SÍ, SEÑOR.
VOY A INTERROGARLA. REGRESAD A LA COMPAÑÍA. DECIDLE AL CAPITÁN QUE REGRESARÉ CON INFORMES.
BIEN, HELMUT.
HELMUT QUEDÓ SOLO CON LA JOVEN RUSA.
¿SABES QUE TE VAN A FUSILAR?
¡YO NO SER MALA! ¡YO NO MORIR!

TODAVÍA PUEDO SALVARTE. TÚ ERES MUY HERMOSA, Y YO... ¿POR QUÉ ME MIRAS ASÍ?
USTED SER MALO... MALO...
PROCURA PORTARTE BIEN CONMIGO, ¿ME ENTIENDES? ¡PUEDO HACER QUE TE FUSILEN!
¡NO! ¡NO!
¡HELMUT! ¿ERA ESE EL INFORME QUE LE IBAS A PRESENTAR AL CAPITÁN, BANDIDO?
¡TE ORDENÉ REGRESAR A LA COMPAÑÍA, WILLY! TE PESARÁ NO HABERME OBEDECIDO.
¡ESO LO VEREMOS!
¿SABES A QUÉ TE EXPONES SI PELEAS CONMIGO? SOY TU SUPERIOR Y ESTAMOS EN ACTO DE SERVICIO. ESO SIGNIFICA UN CONSEJO DE GUERRA Y EL PELOTÓN DE EJECUCIÓN. ¿QUIERES CORRER ESE RIESGO SÓLO POR DEFENDER A ESA DESGRACIADA?

HAY ALGO QUE ESTÁ POR ENCIMA DE TODOS LOS CÓDIGOS, Y ES EL HONOR.
AL DEFENDER A ESA CHICA DEFIENDO EL HONOR DE NUESTRO EJÉRCITO. Y LO MISMO DIRÉ ANTE EL CONSEJO DE GUERRA SI LLEGA EL CASO.
HELMUT PERDIÓ LA CALMA Y...
¿QUIERES DARME UNA LECCIÓN? ¡TAL VEZ TE LA DÉ YO A TI, PERO DE BOXEO!
¡AH!
OLVIDA ESTE UNIFORME. PELEEMOS DE HOMBRE A HOMBRE.
¡ESO YA ES OTRA COSA!

AHÍ VA MI REGALO.
¡AY!
¡LEVÁNTATE! NO HEMOS TERMINADO TODAVÍA...
¡DE ACUERDO! ¡TOMA!
¡AG!
¡Y AHORA TE VOY A...!
¡CÁLMATE!
YO NO NECESITO DARTE CON LA BOTA. ¡ME BASTA CON EL PUÑO!
¡BASTA! ¡BASTA!

DURANTE LA PELEA, NATACHA, LA JOVEN RUSA, APROVECHÓ LA OCASIÓN PARA HUIR.
EN AQUELLOS MOMENTOS, UNA PATRULLA RUSA ENTRABA EN EL PUEBLO.
¡SOLDADOS RUSOS!
ME ESCONDERÉ... Y OJALÁ QUE NO ENCUENTREN A LOS ALEMANES. NO QUERRÍA QUE LE SUCEDIESE NADA MALO AL LLAMADO WILLY.

POCO DESPUÉS, NATACHA SE REUNÍA CON SUS PADRES, QUE LA AGUARDABAN TRAS LAS LÍNEAS SOVIÉTICAS.

POCO DESPUÉS REAPARECIÓ LA PATRULLA RUSA, CONDUCIENDO A LOS TRES PRISIONEROS ALEMANES.

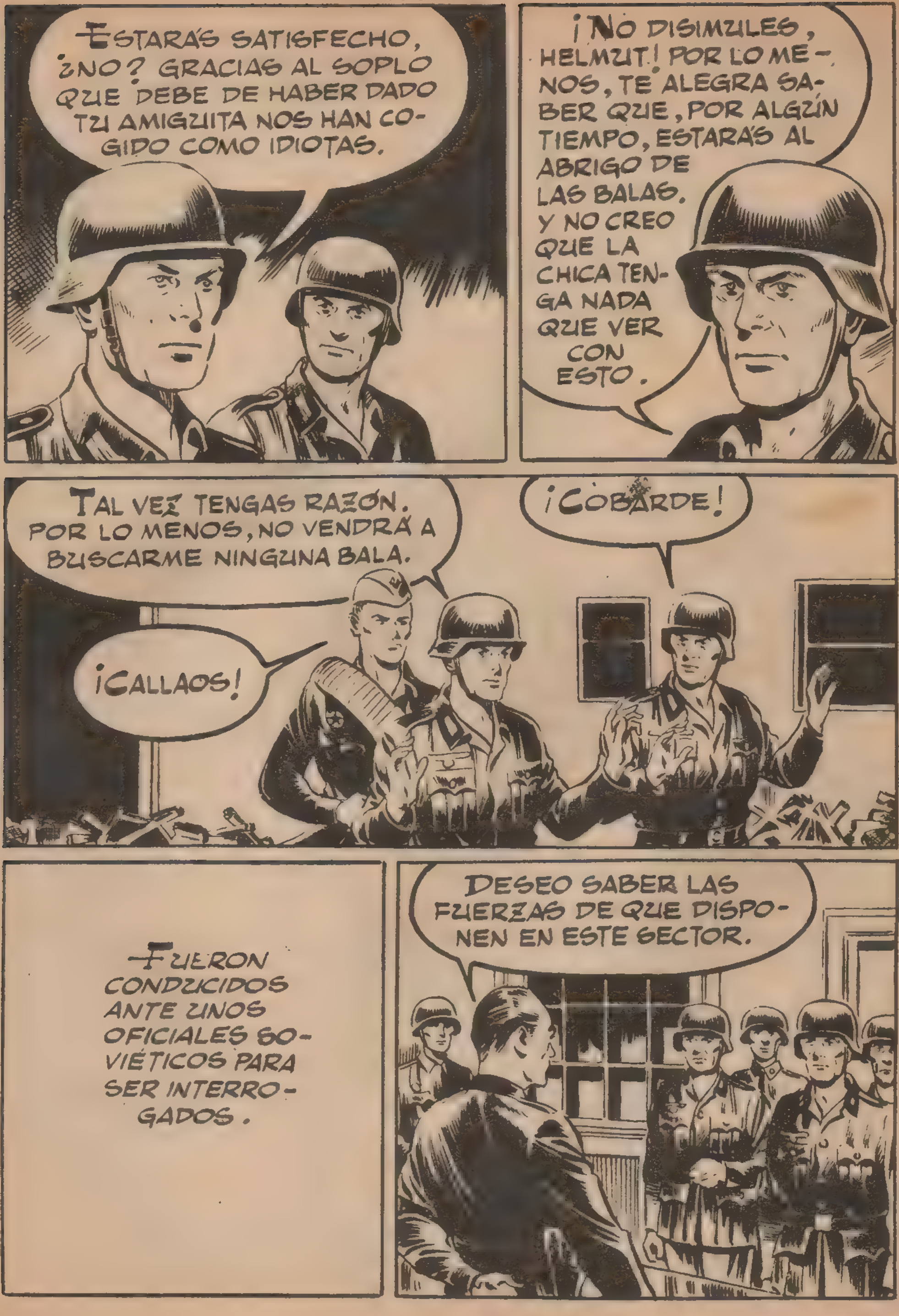
ESTARÁS SATISFECHO, ¿NO? GRACIAS AL SOPLO QUE DEBE DE HABER DADO TU AMIGUITA NOS HAN COGIDO COMO IDIOTAS.
¡NO DISIMULES, HELMUT! POR LO MENOS, TE ALEGRA SABER QUE, POR ALGÚN TIEMPO, ESTARÁS AL ABRIGO DE LAS BALAS. Y NO CREO QUE LA CHICA TENGA NADA QUE VER CON ESTO.
TAL VEZ TENGAS RAZÓN. POR LO MENOS, NO VENDRÁ A BUSCARME NINGUNA BALA.
¡COBARDE!
¡CALLAOS!
FUERON CONDUCIDOS ANTE UNOS OFICIALES SOVIÉTICOS PARA SER INTERROGADOS.
DESEO SABER LAS FUERZAS DE QUE DISPONEN EN ESTE SECTOR.

NO QUIERO AMENAZARLES, PERO SERÁ MEJOR QUE DIGAN TODO LO QUE SEPAN. EN CASO CONTRARIO...
LAS PALABRAS DEL OFICIAL SOVIÉTICO DESPERTARON EN HELMUT EL PÁNICO MÁS ATROZ.
¡YO HABLARÉ! ¡LES DIRÉ TODO LO QUE SÉ!
¡HELMUT!
—EN ESTE SECTOR HAY APENAS UN BATALLÓN. ESPERAMOS LA LLEGADA DE NUEVAS FUERZAS, QUE SE HALLAN AÚN A CINCUENTA KILÓMETROS DE AQUÍ.
SERÁN LLEVADOS A UN ENCIERRO PROVISIONAL Y MAÑANA SE LES CONDUCIRÁ A UN CAMPO DE PRISIONEROS DEL FRENTE.
¡GRACIAS, SEÑOR!

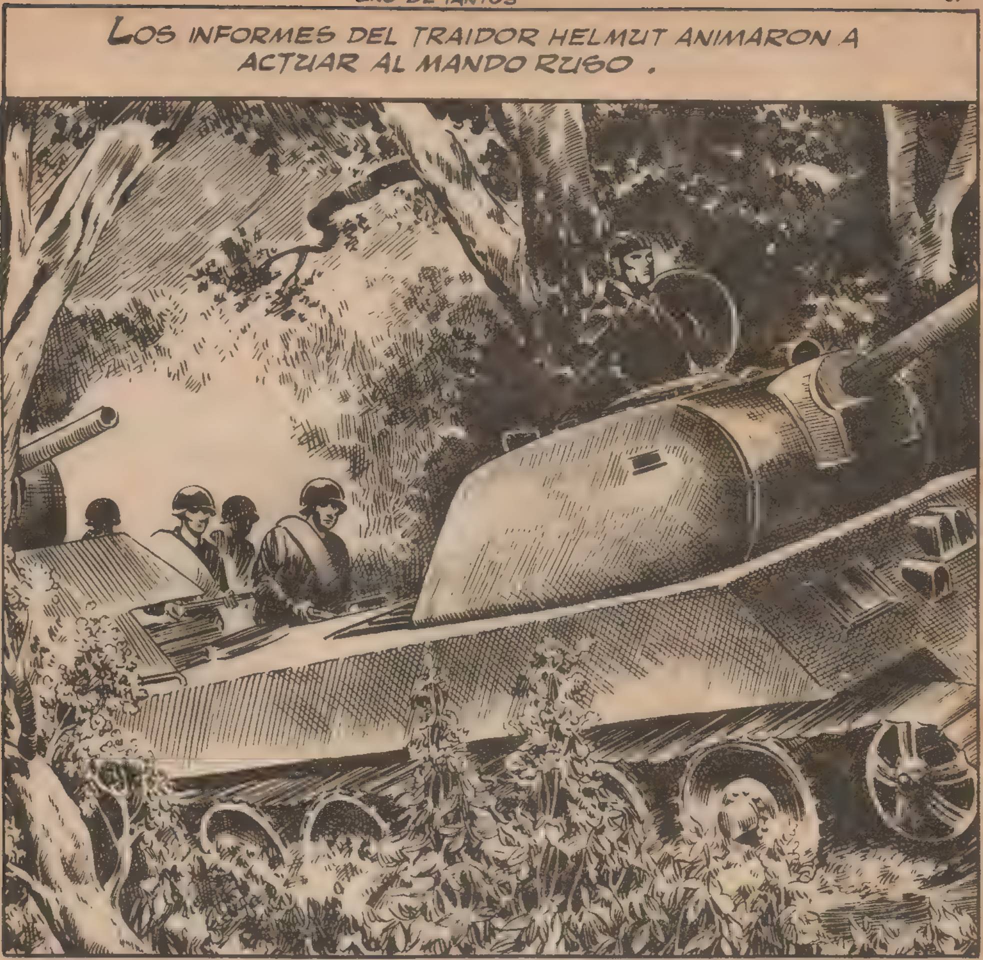
LOS INFORMES DEL TRAIDOR HELMUT ANIMARON A ACTUAR AL MANDO RUSO .

LA VILEZA DE AQUEL CANALLA . . .

. . . IBA A COSTAR MUCHAS VIDAS . . .

. . . ENTRE SUS PROPIOS CAMARADAS.
LOS RUSOS BARRIERON A LOS ALEMANES HASTA MÁS ALLÁ DE GATNOIE Y LES OBLIGARON A REFUGIARSE EN EL BOSQUE.
¡DISPERSAOS ENTRE LOS ÁRBOLES! ¡PRONTO!

EL ÉXITO INICIAL DEL ATAQUE DIEZMÓ LAS ESCASAS FUERZAS ALEMANAS DEL SECTOR.
AL AMANECER, EL ATAQUE SOVIÉTICO CESÓ, PERO LAS FUERZAS ALEMANAS ESTABAN YA CASI COMPLETAMENTE CERCADAS.
ESTAMOS CERCADOS, CAPITÁN. ¿CREE QUE DURARÁ MUCHO ESTA SITUACIÓN?

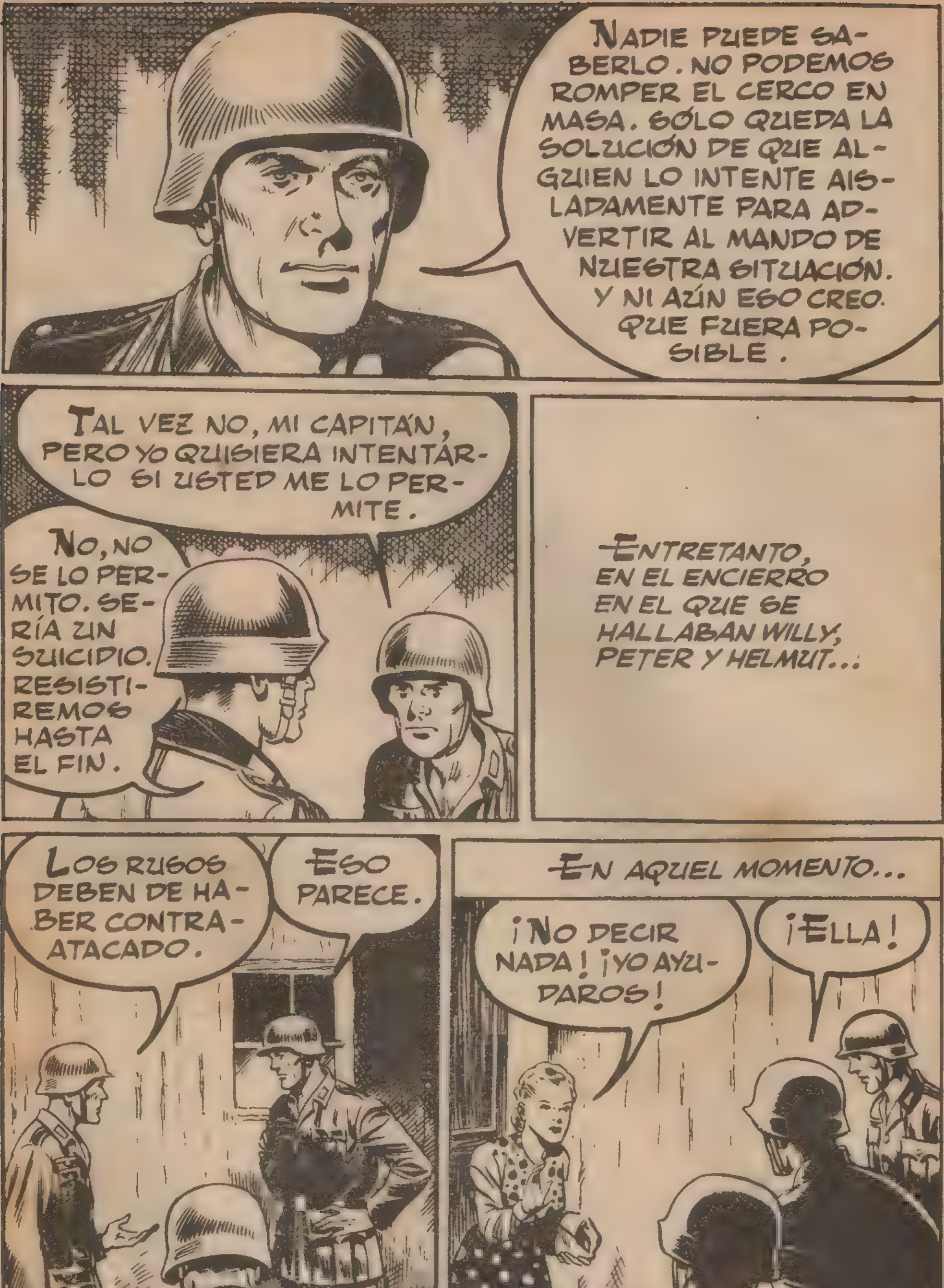
NADIE PUEDE SABERLO. NO PODEMOS ROMPER EL CERCO EN MASA. SÓLO QUEDA LA SOLUCIÓN DE QUE ALGUIEN LO INTENTE AISLADAMENTE PARA ADVERTIR AL MANDO DE NUESTRA SITUACIÓN. Y NI AÚN ESO CREO QUE FUERA POSIBLE.
TAL VEZ NO, MI CAPITÁN, PERO YO QUISIERA INTENTARLO SI USTED ME LO PERMITE.
NO, NO SE LO PERMITO. SERÍA UN SUICIDIO. RESISTIREMOS HASTA EL FIN.
—ENTRETANTO, EN EL ENCIERRO EN EL QUE SE HALLABAN WILLY, PETER Y HELMUT...
LOS RUSOS DEBEN DE HABER CONTRAATACADO.
ESO PARECE.
—EN AQUEL MOMENTO...
¡NO DECIR NADA! ¡YO AYUDAROS!
¡ELLA!

TENER ARMAS. CENTINELAS MARCHAR UNOS MINUTOS. VOSOTROS PODER CORRER HACIA BOSQUE Y LLEGAR CON VUESTROS SOLDADOS. ELLOS CERCADOS EN GATNOIE.
YO... YO QUERER PAGARTE A TI AYUDA...
¡MI PEQUEÑA! SABÍA QUE NO NOS HABÍAS DELATADO.
INSTANTES DESPUÉS, LLEVANDO UNA PISTOLA CADA UNO DE ELLOS, LOS TRES FUGITIVOS LLEGABAN AL BOSQUE. HELMUT ESTABA ATERRORIZADO.
¡ESTO ES UNA LOCURA! ¡SI NOS COGIESEN AHORA NOS FUSILARÍAN!
PRIMERO TIENEN QUE ENCONTRARNOS, Y ESO YA ES DIFÍCIL.

Y YO TENGO UN PLAN: WILLY IRÁ A REUNIRSE CON LOS NUESTROS. AL NORTE DE GATNOIE CONOZCO UN LUGAR DONDE HAY ESCONDIDO ARMAMENTO ABUNDANTE, QUE NO CREO QUE LOS RUSOS HAYAN LOCALIZADO.
TÚ Y YO, HELMUT, IREMOS EN SU BUSCA.
PESE A LAS PROTESTAS DE HELMUT, EL PLAN SE LLEVÓ A CABO COMO PETER LO CONCIBIERA. MIENTRAS WILLY SE DIRIGÍA HACIA LAS LÍNEAS PROPIAS.
¡DATE PRISA! ¡OIGO PASOS!
¡AQUÍ ESTÁN!
NO SON PASOS. ES TU CORAZÓN, QUE PALPITA VIOLENTAMENTE POR TU MIEDO... TOMA. HAY TRES DE ELLOS Y MUNICIÓN ABUNDANTE.

PETER Y HELMUT HABÍAN CUMPLIDO SU MISIÓN. WILLY, POR SU PARTE, LOGRÓ LEGAR A SUS LÍNEAS E INMEDIATAMENTE DIO CUENTA DE LO OCURRIDO AL MANDO.

AMANECÍA CUANDO LOS PRIMEROS TANQUES ALEMANES LLEGARON EN AUXILIO DE SUS COMPAÑEROS CERCADOS.

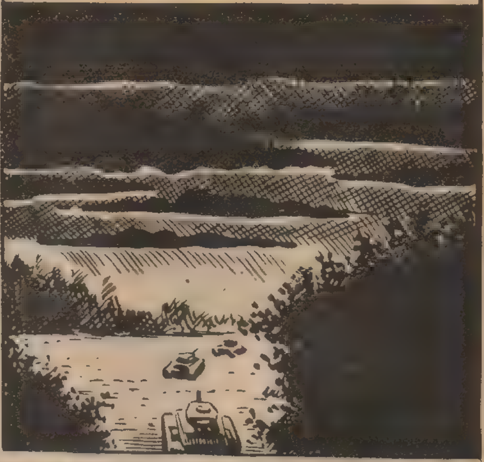

INESPERADAMENTE, COMO UN ALUD, CAYERON SOBRE LAS TROPAS SOVIÉTICAS QUE CERCABAN EL BATALLÓN DE NUESTROS AMIGOS.

DESPUÉS DE LOS TANQUES, HIZO SU APARICIÓN LA INFANTERÍA.
POCO A POCO, LOS SOVIÉTICOS FUERON REPLEGÁNDOSE HACIA GATNOIE, AUNQUE REPLICABAN CON ENERGÍA.
PERO LOS ALEMANES PROSEGUÍAN IMPLACABLEMENTE SU AVANCE.

FINALMENTE LLEGARON AL INTERIOR DEL PUEBLO, EN UNO DE CUYOS EXTREMOS LA FUERZAS ANTES CERCADAS SE BATÍAN CON DENUEDO.

ERA EL MOMENTO QUE PETER ESPERABA PARA ENTRAR EN ACCIÓN: LAS PRIMERAS FUERZAS SOVIÉTICAS LLEGABAN YA PARA ESTABLECER LA DEFENSA.

YA ESTÁN AQUÍ... ¡VEN Y AYÚDAME!
NO... ¡NO!
¡TÚ LO QUE QUIERES ES QUE ME MATEN! A TI NO TE IMPORTA MORIR Y POR ESO ME HAS ARRASTRADO CONTIGO... ¡PERO YO NO QUIERO! ¡NO QUIERO!
¡HELMUT! ¡CUI-DADO!
POBRE HELMUT. YA NO PASARÁ MÁS MIE-DO. ¡PERO AHORA VERÁN ESOS!

¡HAY QUE DESALOJAR A ESE TIRADOR ENEMIGO SEA COMO SEA! ¡RODEADLE Y EMPLEAD LAS GRANADAS DE MANO! ¡PRONTO!
POR LOS TEJADOS IGUAL QUE LOS GATOS, ¿EH?
AL CAER LOS SOLDADOS SOVIÉTICOS, HICIERON EXPLOSIÓN TODAS LAS BOMBAS QUE LLEVABAN CONSIGO.

¡VENGA! ¡ACABEMOS CON ÉL! ¡TODOS A LA VEZ!
YA VIENEN LOS MÍOS. SI PUEDO AGUANTAR UNOS MINUTOS MÁS...
¡AHORA NO ESCAPARÁ!

ESTA VEZ, LOS SOVIÉTICOS TUVIERON MÁS SUERTE Y UNA GRANADA ACABÓ CON LA VIDA DEL NOBLE Y VALE-ROSO PETER.
EL CONTRAATAQUE ALEJÓ DEFINITIVAMENTE A LOS RUSOS DE AQUELOS CONTORNOS Y LOS ALEMA-NES CONQUISTARON NUEVAMENTE EL PUEBLO.

CUANDO LOS ALEMANES OCUPARON DE NUEVO GATNOIE, HALLARON EL CADÁVER DE PETER, ALGO MÁS LEJOS EL DE HELMUT, EL COBARDE, Y LOS DE INFINIDAD DE RUSOS.

NO FUERON TAN SÓLO AQUEL PUÑADO DE RUDOS SOLDADOS LOS QUE NO OLVIDARON A SU CAMARADA. DESDE AQUEL DÍA, JAMÁS FALTARON FLORES EN SU TUMBA, PORQUE TAMPOCO NATACHA LE OLVIDÓ.

fin

BOIXCAR

OBRAS COMPLETAS

Una moderna y cuidada presentación para una colección famosa:

HAZAÑAS BÉLICAS

Una ocasión única para coleccionar toda la obra de este genial dibujante y guionista, iniciador de esta gran serie de relatos bélicos.

En cada volumen, se insertan varios títulos completos hasta un total de 80 páginas.

En el próximo número publicaremos los títulos siguientes:

LLUVIA DE METRALLA
ABISMOS MORTALES
TITANES DEL CIELO

6

EDICIONES TORAY, S. A.

12 PESETAS